

'T ROSE HUISJE TE ZOUTE

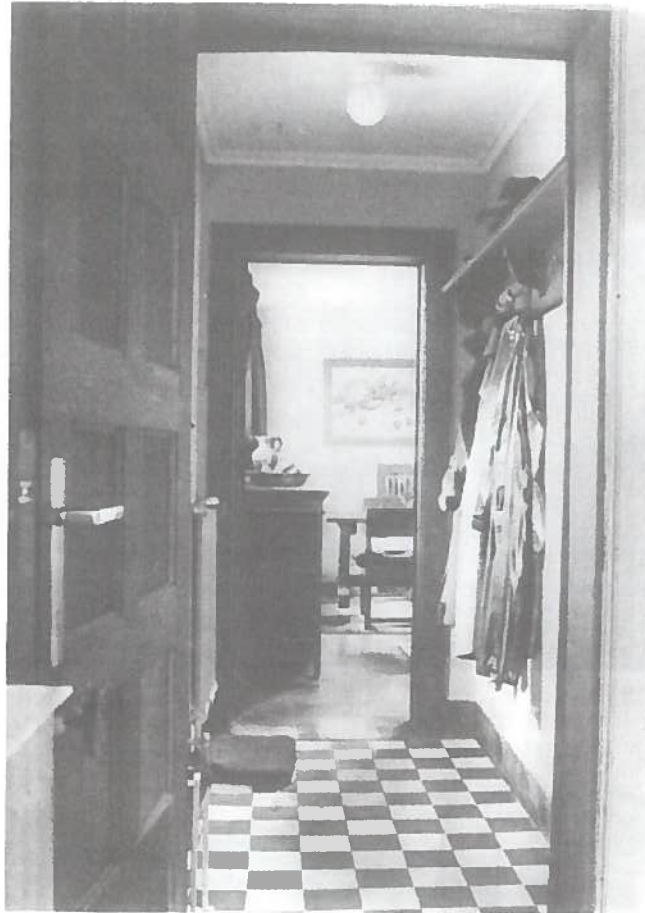

Hoewel bescheiden van afmetingen is dit huisje, dat onze landgenoot de architect J. de Wit van der Hoop verleden zomer voor zich zelf bouwde, zeer geriefelijk ingericht: een woning die aan zelfs hoge eischen van hygiëne voldoet en door eenvoudige en praktische indeeling de dagelijksche huishoudelijke bezigheden tot een lichte taak helpt terug brengen. Het huisje, met eenvoudige doch zeer goede materialen gebouwd, heeft gepleisterde buitenmuren, met Swanolin (een waschbare waterverf) licht rose geverfd. Al het houtwerk is donkergroen gelakt. Het simpele zadeldak, gedekt met riet, geeft aan het geheel iets rustigs, iets eenvoudigs. Op de hegane grond is de woon-cetkamer het centrum. Vandaar uit heeft men toegang tot de twee slaapkamers die door een gang, waarin een W.C. en een douche-bad, gescheiden zijn. De eigenaardige plaatsing van het bad heeft niet alleen veel ruimte gespaard en de constructie vereenvoudigd, doch er is een uitstekende douche-ruimte ontstaan met minimum kans van nat worden der vloer. De keuken met bijruimten, benevens slaapkamer en W.C. voor de dienstbode, zijn gescheiden van het overige der woning: keukengerucht en kooklucht worden hierdoor buiten de woonruimten gehouden.

Gang tusschen keuken en woonkamer, tevens entree der villa. Vloer- tegels zwart en wit, muren licht rose.



De centrale verwarming door gas voorziet tegelijk toilet en keuken van heet water. Deze manier van verwarming is heden nog belangrijk duurder dan andere systemen, doch het groote gemak ervan kan zeker tegen de hoogere kosten opwegen. Bovendien zal door een verstandig gebruik de gasrekening op een redelijk peil gehouden kunnen worden. De centrale gas-verwarming wordt door dezen architect voor de verwarming der toekomst gehouden: de gasfabrieken geven er nu reeds een korting



Bad-douche, door drie muren ingesloten. Lichtgele tegels met groen effen fries. Onderaan het bad toegang tot waterbuizen enz. Platte radiator, tevens droogrek voor handdoeken. Kranen, deuren, krukken en droogrekken verchroomd. Het schoonmaken van het bad geschiedt met een soort dekwabber.

van 50 % op tegenover de gewone prijs, terwijl het vooruitzicht bestaat dat deze korting nog verhoogd zal worden. De duur van de bouw was precies twee maanden en tien dagen. Naast de woning is nog een garage gebouwd met slaapkamer met toilet en W.C. voor een chauffeur. Wat den Hollandschen architect zal opvallen is de dikte der muren: spouwmuren van 2×1 steen vindt men in Holland zelden. De dikte der binnenmuren maakte het mogelijk hier en daar nissen uit te sparen.

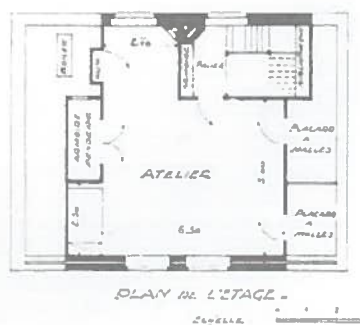



Boven: woonkamer met cosy-corner. Tegen de trap een ruime divan. Naast de schoorsteen een nis, waarin een telefoon, lampje en boeken. Muren licht rose, bekleding donker bruin, meubelen en parket eiken.

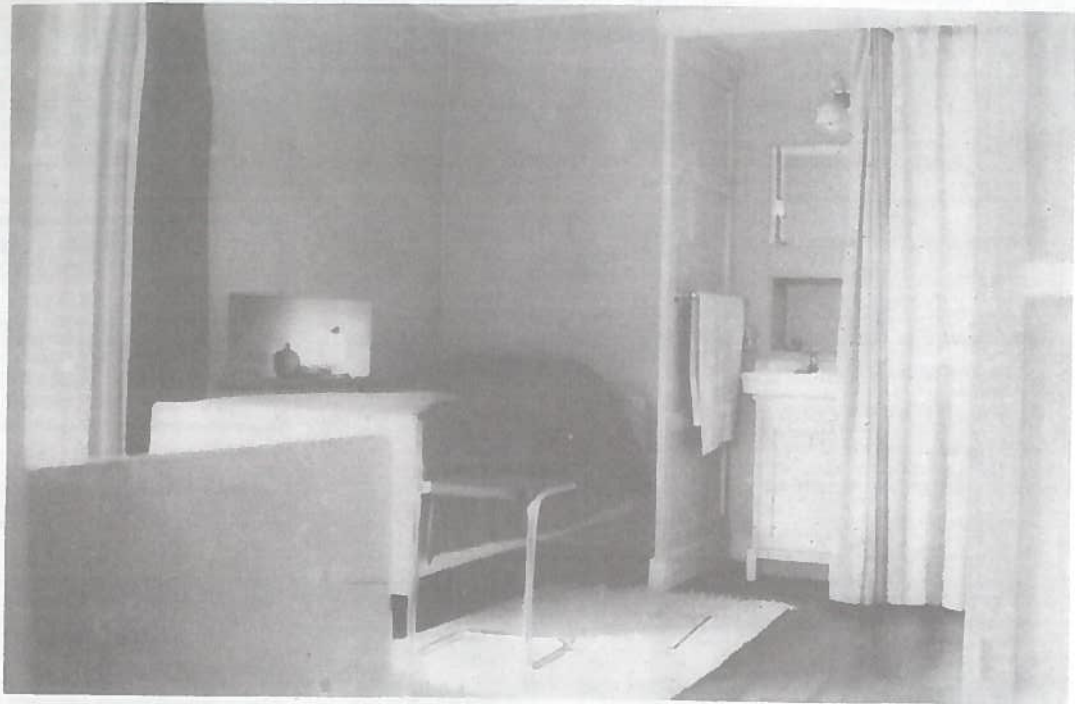

Boven: Slaapkamer. Een dubbele deur geeft uitgang naar terras. Achter gordijn een waschtafel. Bij het bed een nis, waarin lampjes enz. De kamer heeft een dubbele hang- en linnenkast, op de kleine foto op de linker pagina te zien. Muren gepleisterd met gips en zand en licht lavendelkleurig geschilderd, hout iets donkerder gelakt dan kleur muren.

Links beneden: Een gemakkelijke trap leidt naar het atelier op de eerste verdieping. Halfweg op de trap een ruime boekenkast. Op portaal boven een linnenkast. Op het atelier (links) nog meer kasten, en toegang tot boiler en waterpijpen.